

越股行情

31/08/2021	HOSE		VN30		HNX	
收盤價	1,331.47	0.25%	1,428.66	-0.17%	342.81	0.44%
成交股數(百萬股)	730.85	9.43%	160.23	-2.77%	151.62	5.00%
撮合股數(百萬股)	710.55	11.75%	152.48	-1.08%	144.27	6.76%
與最近 20 日之平均比較	690.42	2.91%	207.24	-26.42%	150.31	-4.02%
成交值(十億越盾)	22,762.70	8.21%	8,668.71	4.42%	3,308.28	16.99%
撮合成交值(十億越盾)	21,730.10	9.74%	7,938.56	3.35%	3,119.42	17.76%
與最近 20 日之平均比較	21,999.54	-1.22%	10,563.65	-24.85%	3,595.30	-13.24%
上漲家數	206	48%	14	47%	112	32%
下跌家數	186	43%	13	43%	93	26%
持平家數	40	9%	3	10%	147	42%

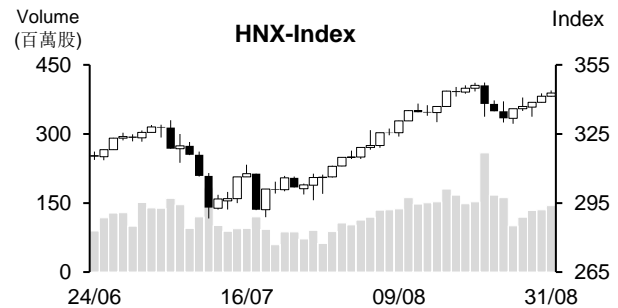
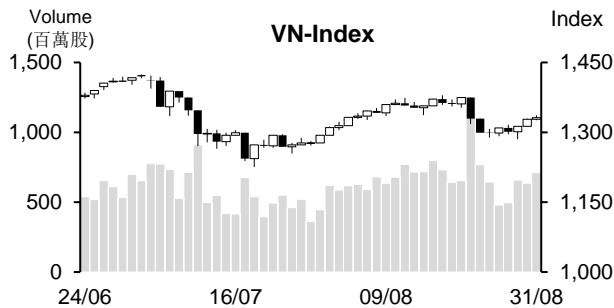

市場概況

VN 指數連續三個交易日上漲，然今日指數漲幅於盤末明顯縮減，主要受銀行與證券類股在午盤交易時段呈現回落之拖累。透過盤面觀察，不動產(工業區)、石油及保險族群維持走升，尤其是部分藥品大幅上揚。整體來看，今日上漲檔數占多(48%)。

技術分析

VN 指數連續三個交易日上漲。由於指數仍遭到 MA20 及 50 均線的箝制，加以 -DI 在 +DI 價位之上，短線盤勢走勢仍偏空。最近幾個交易日盤勢處於反彈，1,335 - 1,340 點 (MA20 及 50 所處區間) 為目前指數的壓力區間。此外，今日 K 實體僅佔了少部分，這意味著逼近上述壓力區的獲利了結賣壓有所湧現。若委賣量持續擴增，盤勢的反彈可能將結束，1,280 - 1,300 點為目前指數的支撐區間。在不樂觀情況下，指數恐將回落至 1,200 - 1,220 點 (MA200) 支撐點；河內部分，HNX 指數持續上漲並守穩在 MA20 均線之上，預期指數將向上測試 347 點價位。整體而言，HOSE 盤勢處於反彈，操作上建議投資人持保守態度以避免面臨盤勢“Bull Trap”的陷阱。

建議股名單: KBC (續抱)

觀察股名單: DRC、HTN、VTO

(請參考第 2 頁)

當日調整股名單

次號	股票代碼	評等	評等日	現時價格	買入區間	持股表現	目標價	預期獲利	停損價	預期損失	備註
1	KBC	續包	20/08/21	42.6	37.2	14.5%	47	26.3%	35.5	-4.6%	KBC 維持走強。

次號	股票代碼	評等	評等日	現時價格	支撐/壓力	技術指標
1	DRC	觀察買進	01/09/21	34.7	38 41-42	DRC 可能已成功回測 30 (原高點) + K 線在 35-36 點壓力區間附近出現 "Spinning" 型態 → 預期 DRC 可能將呈現震盪，若該股回落至 33-33.5 時，投資人可考慮買進。
2	HTN	觀察買進	01/09/21	43.3	51-52	HTN 在上周五價量同步增後，最近兩個交易日陷入整理 → HTN 可能已成功回測支撐點 (守穩在 40 點價位之上) → 預期該股將持續上揚，若 HTN 回落至 42-42.5 點，投資人可考慮買進。
3	VTO	觀察買進	01/09/21	10.55	13	VTO 出現長下影線，量能同步萎縮 → VTO 可能已成功測試 10.1-10.3 點缺口 → 預期該股有機會突破 12 價位 (高點)。

投資組合部位

次號	股票代碼	評等	評等日	現時價格	買入區間	持股表現	目標價	預期獲利	停損價	預期損失	備註
1	KBC	續包	20/08/21	42.6	37.2	14.5%	47	26.3%	35.5	-5%	將目標價調升至 47
2	DHA	加碼	26/08/21	45.8	44.55	2.8%	50	12.2%	43.3	-3%	
3	PPC	加碼	27/08/21	24.75	22.6	9.5%	26	15%	22.2	-2%	將目標價調升至 26
4	VGC	加碼	30/08/21	35.8	34.15	4.8%	40	17%	32.5	-5%	
5	HMC	加碼	30/08/21	27.7	27.3	1.5%	32.5	19%	26.1	-4%	

越南訊息

六個月期限的外幣期貨合約已到期，130兆越盾獲撥出市場

據 SSI Research 剛發布有關 2021 年 8 月 23 日至 27 日貨幣市場的報告數據顯示，公開市場 (OMO) 未產生新筆交易，反而六個月期限的外幣出售期貨已到期，到期的期貨合約價值為 55 億美元 (約當 130 兆越盾)，低於原註冊，主因於一些合約未履行。

上週銀行間拆款利率下跌 6 - 11 個百分點，隔夜及一周的年拆款利率因之分別回落至 0.75% 和 0.90%。整體來看，在受到流動性充沛的支持下，8 月份拆款利率已下降 15 個百分點。

SSI 預期貸款利率將維持在低水位。然存款利率可能因受短期資金給予中長期資金比率的規定將於 2021 年 10 月生效的規定而略微上升。

VinaCapital 表示，4.8%GDP 成長率的預期是較為樂觀的預期

由於受第四波 Covid-19 疫情的打擊，2021 年越南 GDP 成長率的預期因之由原預期的 6% 調降至 4.5%。上週世界銀行 (World Bank) 亦將今年越南 GDP 成長率的預期調降至 4.8%。

VinaCapital 的經濟專家 Michael Kokalari 表示，上述的預期是較為樂觀的預期。VinaCapital 也在調整今年越南 GDP 成長的預期，VinaCapital 的預期常較其他預期低，但準確。

VinaCapital 預期今年每股盈餘 (EPS) 成長率達 38% 的預期恐將難以實現。

資料來源：NDH

上市公司訊息

HDBank 計畫發行 4,000 萬 ESOP 股，每股發行價格為 10,000 越盾

胡志明市發展商業股份銀行 (HDBank – HDB) 剛呈上股東有關增資方案。銀行計畫以每股 10,000 越盾的價格發行 4,000 萬 ESOP 股給員工。預期發行時間為 2021 年與 2022 年。從發行日起，ESOP 股將按照規定受轉讓限制。

8 月 27 日為 HDB 股東名冊之截止日。銀行依據股東名冊來發放 2020 年 25% 股票股利。在發行股利後，銀行註冊資本將增加 3.984 兆越盾至近 20.073 兆越盾。

2021 年前六個月 HDBank 稅前盈餘為 4.193 兆越盾，較去年同期增長 44.2%，達成年度計劃的 58%。截至 2021 年 6 月 30 日為止，銀行資產總額為 330.991 兆越盾，較去年底增加了 10 兆越盾。

在審計後，橡膠集團 (GVR) 獲利減少了 1,000 億越盾

據越南橡膠工業集團 (HoSE: GVR) 上半年審核財報數的數據顯示，營收較審計前增加 60 億越盾至 10.543 兆越盾。銷售成本減少 120 億越盾，毛利因之增加 180 億越盾至 3.043 兆越盾。

然而 GVR 財務費用則多上升 1,080 億越盾至 2,980 億越盾，使淨利較審計前減少 1,020 億越盾至 2.235 億越盾。因此，母公司稅後盈餘減少 860 億越盾至 1.578 兆越盾。

在審查後，GVR 總資產由 79.341 兆越盾萎縮至 79.003 兆越盾 (縮減近 3,400 億越盾)，主因為長期財務投資與短期應收款的縮減。

相較於去年同期，GVR 營收與獲利同步分別增長 77% 和 151%，主因受到橡膠乳產品銷售價格上漲的支持。

Nam Kim 鋼鐵公司 (NKG)：預期 9 月完成發行新股來發放股利

Nam Kim 鋼鐵公司 (NKG) 剛通過有關發行紅利股與股利之計劃，預計發放時間為 2021 年 9 月。

NKG 將發行 3,640 萬股來發放 2020 年股票股利 (7%) 及紅利股 (比率為 13%)。

截止 2020 年底為止，公司總資本餘額為 7,660 億多越盾。預期在發行紅利股後，其資本餘額將萎縮至近 5,300 億越盾。

今年上半年 NKG 獲利為 1.166 兆越盾 (創下歷史新高)，較 2020 年全年獲利高出 4 倍，較 2021 年計劃高出 94%。銷售產量擴增 91% 至 564,000 噸，特別是外銷量大增 176% 至 29.2 萬噸。

資料來源：NDH、Cafef

市場統計

撮合統計

推升指數的前五名股票

HOSE				HNX			
股票代碼	收盤價 (越盾)	漲跌 %	影響指數 %	股票代碼	收盤價 (VND)	漲跌 %	影響指數 %
GVR	38,750	3.06%	0.09%	THD	217,000	0.98%	0.18%
GAS	89,400	2.17%	0.07%	IDC	40,000	4.71%	0.14%
MSN	135,000	1.81%	0.06%	PVS	25,900	2.78%	0.08%
HPG	49,300	1.23%	0.05%	NTP	52,000	4.42%	0.06%
BCM	46,900	5.39%	0.05%	HTP	25,300	6.30%	0.03%

拖累指數的前五名股票

HOSE				HNX			
股票代碼	收盤價 (越盾)	漲跌 %	影響指數 %	股票代碼	收盤價 (越盾)	漲跌 %	影響指數 %
TCB	48,500	-1.42%	-0.05%	VCS	121,500	-2.02%	-0.10%
CTG	31,800	-1.55%	-0.05%	SHS	39,400	-1.99%	-0.06%
BID	38,950	-1.27%	-0.04%	PVI	45,900	-1.08%	-0.03%
MBB	27,900	-1.76%	-0.04%	NVB	28,900	-0.69%	-0.02%
VHM	106,400	-0.47%	-0.03%	MBS	35,200	-0.85%	-0.02%

前五名成交量

HOSE				HNX			
股票代碼	收盤價 (越盾)	漲跌 %	成交量 (股)	股票代碼	收盤價 (越盾)	漲跌 %	成交量 (千股)
KBC	42,600	6.10%	25,984,800	SHB	27,500	0.00%	15,189,969
HPG	49,300	1.23%	25,872,600	PVS	25,900	2.78%	14,033,680
ITA	7,150	6.88%	21,107,100	IDC	40,000	4.71%	10,176,510
DIG	34,900	3.56%	18,841,000	KLF	4,000	0.00%	4,928,003
TCH	19,500	2.63%	15,861,400	SHS	39,400	-1.99%	4,893,159

前五名成交值

HOSE				HNX			
股票代碼	收盤價 (越盾)	漲跌 %	成交值 (十億越盾)	股票代碼	收盤價 (越盾)	漲跌 %	成交值 (十億越盾)
HPG	49,300	1.23%	1,276.0	SHB	27,500	0.00%	417.5
VHM	106,400	-0.47%	1,127.3	IDC	40,000	4.71%	406.0
KBC	42,600	6.10%	1,083.6	PVS	25,900	2.78%	361.9
DIG	34,900	3.56%	657.7	SHS	39,400	-1.99%	194.6
SSI	61,800	-0.96%	600.9	THD	217,000	0.98%	193.2

議價交易

前五名股

HOSE			HNX		
股票代碼	成交量 (股)	成交值 (十億越盾)	股票代碼	成交量 (股)	成交值 (十億越盾)
NVL	4,496,500	467.84	SHB	2,891,949	79.53
TDC	5,944,310	114.60	IDC	1,040,000	39.73
E1VFN30	4,000,000	95.90	NVB	702,000	20.02
VNM	900,000	78.59	TAR	530,000	9.51
VIC	695,500	65.45	SHS	225,000	9.00

外資交易行情(股票)

證交所	買進成交量 (百萬股)	買進金額 (十億越盾)	賣出成交量 (百萬股)	賣出金額 (十億越盾)	淨買/賣成 交易 (百萬股)	淨買/賣超值 (十億越盾)
HOSE	36.37	1,572.20	34.00	1,761.19	2.37	(188.99)
HNX	1.87	113.67	1.27	25.17	0.60	88.50
總計	38.24	1,685.87	35.27	1,786.36	2.96	(100.49)

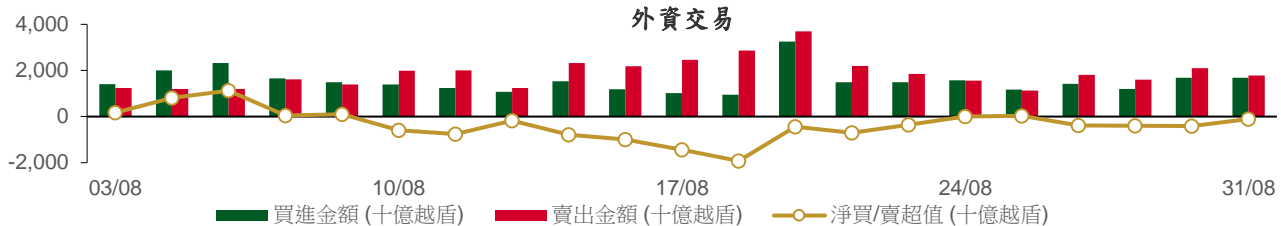

前五名買進

HOSE				HNX			
股票代碼	收盤價 (越盾)	成交量 (股)	成交值 (十億越盾)	股票代碼	收盤價 (越盾)	成交量 (股)	成交值 (十億越盾)
HPG	49,300	2,889,500	142.48	THD	217,000	382,000	82.58
VNM	87,400	1,581,200	138.10	SHB	27,500	650,000	17.88
E1VFN30	24,100	4,066,500	97.52	PVS	25,900	218,900	5.67
CTG	31,800	2,997,400	96.53	NTP	52,000	27,000	1.40
VIC	94,100	959,900	90.39	KLF	4,000	300,000	1.20

前五名賣出

HOSE				HNX			
股票代碼	收盤價 (越盾)	成交量 (股)	成交值 (十億越盾)	股票代碼	收盤價 (越盾)	成交量 (股)	成交值 (十億越盾)
MSN	135,000	2,271,500	305.98	DXP	21,400	302,000	6.58
VNM	87,400	2,151,100	187.86	CDN	30,500	104,900	3.18
HPG	49,300	3,305,900	163.02	BII	15,600	100,400	1.61
VHM	106,400	1,452,400	154.97	BCC	18,200	74,800	1.39
E1VFN30	24,100	4,004,500	96.02	IDJ	24,200	49,700	1.23

前五名淨買超

HOSE				HNX			
股票代碼	收盤價 (越盾)	淨買成交量 (股)	淨買超值 (十億越盾)	股票代碼	收盤價 (越盾)	淨買成交量 (股)	淨買超值 (十億越盾)
CTG	31,800	1,733,800	55.86	THD	217,000	379,200	81.97
PDR	87,900	483,700	42.17	SHB	27,500	629,800	17.32
DGC	118,000	326,000	38.35	PVS	25,900	218,700	5.66
DCM	25,000	1,166,100	28.80	NTP	52,000	27,000	1.40
HSG	39,900	662,000	26.39	KLF	4,000	300,000	1.20

前五名淨賣超

HOSE				HNX			
股票代碼	收盤價 (越盾)	淨賣成交量 (股)	淨賣超值 (十億越盾)	股票代碼	收盤價 (越盾)	淨賣成交量 (股)	淨賣超值 (十億越盾)
MSN	135,000	(1,917,300)	(258.26)	DXP	21,400	(295,100)	(6.43)
VHM	106,400	(1,067,400)	(113.89)	CDN	30,500	(104,800)	(3.18)
VNM	87,400	(569,900)	(49.75)	BII	15,600	(100,400)	(1.61)
KBC	42,600	(891,500)	(38.07)	BCC	18,200	(74,800)	(1.39)
HCM	54,600	(443,200)	(24.57)	IDJ	24,200	(43,300)	(1.08)

ETF 交易

價格統計					外資交易			
ETF 代碼	收盤價 (越盾)	漲跌 (%)	成交量 (股)	成交值 (十億越盾)	ETF 代碼	買進金額 (十億越盾)	賣出金額 (十億越盾)	淨買/賣超值 (十億越盾)
E1VFN30	24,100	0.4%	4,139,900	99.27	E1VFN30	97.52	96.02	1.49
FUEMAV30	16,830	-0.1%	53,700	0.90	FUEMAV30	0.35	0.90	(0.55)
FUESSV30	17,800	0.0%	58,600	1.05	FUESSV30	0.00	1.02	(1.02)
FUESSV50	21,000	0.5%	10,800	0.23	FUESSV50	0.00	0.04	(0.04)
FUESSVFL	20,120	0.2%	38,500	0.77	FUESSVFL	0.08	0.45	(0.36)
FUEVFN30	25,020	0.3%	806,200	20.20	FUEVFN30	9.87	15.15	(5.27)
FUEVN100	18,150	0.3%	169,800	3.04	FUEVN100	0.55	0.97	(0.42)
總計			5,277,500	125.45	總計	108.38	114.54	(6.17)

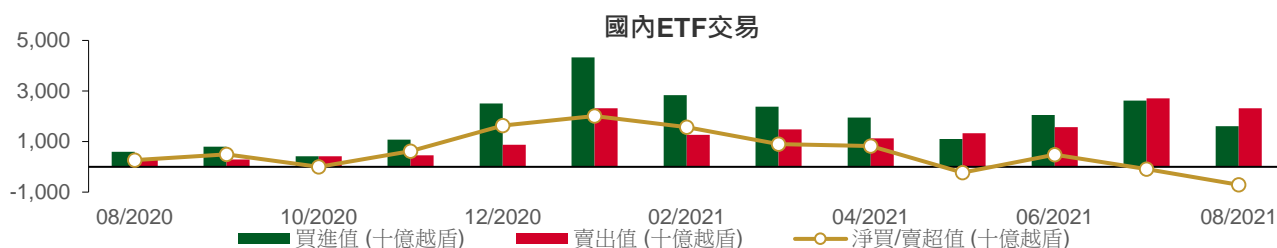

權證資訊

權證代碼(*)	收盤價 (越盾)	漲跌 (%)	成交量	到期的 天數	標的股票 之價格 (越盾)	權證理論 價格 (越盾) (**)	與收盤價 的差異 (越盾)	履約價 格(越盾)	行使 比例 n:1	到期日
CFPT2102	3,980	-10.0%	5,950	132	92,400	1,237	(2,743)	89,050	4.9	10/01/2022
CFPT2103	2,570	-2.3%	20,170	129	92,400	323	(2,247)	98,950	4.9	07/01/2022
CFPT2104	2,900	-1.7%	17,370	97	92,400	1,388	(1,512)	79,160	9.9	06/12/2021
CFPT2105	3,840	-5.2%	45,260	128	92,400	1,800	(2,040)	85,100	4.9	06/01/2022
CHDB2101	900	-8.2%	8,460	22	25,950	515	(385)	23,920	4.0	22/09/2021
CHDB2102	870	-13.9%	19,500	93	25,950	1	(869)	32,280	8.0	02/12/2021
CHPG2101	5,400	4.9%	10,250	22	49,300	5,130	(270)	34,470	2.9	22/09/2021
CHPG2109	5,830	-8.3%	3,240	132	49,300	729	(5,101)	55,000	1.0	10/01/2022
CHPG2110	2,570	1.6%	75,650	97	49,300	1,147	(1,423)	44,000	5.0	06/12/2021
CHPG2111	2,150	-0.9%	190,330	128	49,300	646	(1,504)	48,000	5.0	06/01/2022
CKDH2101	2,250	2.3%	6,070	22	39,750	2,109	(141)	30,300	4.5	22/09/2021
CKDH2103	810	-12.9%	27,290	93	39,750	1	(809)	48,780	10.0	02/12/2021
CMBB2103	2,700	-5.3%	7,950	129	27,900	31	(2,669)	34,810	1.5	07/01/2022
CMSN2101	1,900	-5.0%	5,340	22	135,000	1,817	(83)	99,150	19.8	22/09/2021
CMSN2102	1,440	-4.0%	5,830	22	135,000	1,262	(178)	110,160	19.8	22/09/2021
CMSN2104	4,100	-11.5%	10,730	246	135,000	2,393	(1,707)	118,000	10.0	04/05/2022
CMSN2105	4,340	3.1%	33,090	128	135,000	2,288	(2,052)	128,000	5.0	06/01/2022
CMSN2106	1,040	-9.6%	26,980	93	135,000	9	(1,031)	160,780	20.0	02/12/2021
CMWG2104	5,350	4.9%	26,290	(162)	111,000	(53)	(5,403)	89,700	6.6	22/03/2021
CMWG2106	2,330	-2.5%	12,550	129	111,000	306	(2,024)	119,600	6.6	07/01/2022
CMWG2107	4,600	-4.0%	50,160	128	111,000	1,782	(2,818)	109,630	3.3	06/01/2022
CNVL2101	4,170	2.7%	10,790	22	104,400	4,071	(99)	56,840	11.7	22/09/2021
CNVL2102	1,290	0.0%	28,200	27	104,400	840	(450)	94,640	11.8	27/09/2021
CPDR2102	1,370	-2.1%	19,080	27	87,900	112	(1,258)	89,000	5.0	27/09/2021
CPNJ2104	820	-3.5%	22,490	129	86,000	10	(810)	109,000	8.0	07/01/2022
CPNJ2105	1,590	-2.5%	10,150	128	86,000	228	(1,362)	95,000	5.0	06/01/2022
CSBT2101	840	-5.6%	850	22	22,600	0	(840)	24,670	5.0	22/09/2021
CSTB2101	3,140	-10.3%	6,480	22	27,350	2,690	(450)	22,000	2.0	22/09/2021
CSTB2105	4,660	-11.1%	5,020	132	27,350	777	(3,883)	30,000	1.0	10/01/2022
CSTB2106	1,070	-12.3%	29,370	93	27,350	1	(1,069)	35,680	10.0	02/12/2021
CTCB2101	19,100	-6.8%	6,470	35	48,500	17,565	(1,535)	31,000	1.0	05/10/2021
CTCB2105	3,300	-3.5%	25,620	246	48,500	1,360	(1,940)	45,000	5.0	04/05/2022
CTCH2101	280	0.0%	2,860	22	19,500	(0)	(280)	24,060	3.9	22/09/2021
CVHM2101	900	-29.7%	14,140	22	106,400	41	(859)	106,890	16.0	22/09/2021
CVHM2107	2,870	0.0%	30,790	128	106,400	716	(2,154)	110,000	5.0	06/01/2022
CVIC2101	200	-37.5%	5,460	22	94,100	(0)	(200)	112,780	17.8	22/09/2021
CVIC2103	190	-5.0%	8,190	27	94,100	(0)	(190)	147,450	17.8	27/09/2021
CVIC2104	1,510	-0.7%	7,020	129	94,100	48	(1,462)	110,210	8.9	07/01/2022
CVIC2105	1,800	-0.6%	22,040	128	94,100	173	(1,627)	106,670	4.4	06/01/2022
CVJC2101	3,900	-4.9%	3,890	128	126,500	1,776	(2,124)	120,000	5.0	06/01/2022
CVJC2102	1,140	-8.8%	8,610	93	126,500	25	(1,115)	135,550	25.0	02/12/2021
CVNM2101	180	-18.2%	6,510	22	87,400	(0)	(180)	124,180	19.6	22/09/2021
CVNM2104	120	-50.0%	25,650	13	87,400	(0)	(120)	101,730	9.9	13/09/2021
CVNM2105	130	-13.3%	33,480	27	87,400	(0)	(130)	117,930	19.8	27/09/2021
CVNM2106	2,240	-5.9%	1,050	135	87,400	91	(2,149)	100,000	5.0	13/01/2022
CVNM2107	1,360	0.7%	11,490	129	87,400	58	(1,302)	98,000	10.0	07/01/2022
CVNM2108	1,900	-3.6%	15,520	97	87,400	813	(1,087)	80,000	10.0	06/12/2021
CVNM2109	1,730	-2.8%	9,890	128	87,400	207	(1,523)	95,000	5.0	06/01/2022
CVPB2105	1,260	-3.8%	20,240	93	61,600	6	(1,254)	73,180	20.0	02/12/2021
CVRE2101	160	-23.8%	1,140	22	27,300	(0)	(160)	34,570	4.0	22/09/2021
CVRE2105	1,300	-1.5%	14,720	246	27,300	353	(947)	30,000	5.0	04/05/2022
CVRE2106	1,790	-6.3%	49,340	128	27,300	576	(1,214)	28,000	2.0	06/01/2022
CVRE2107	920	-8.9%	14,530	93	27,300	2	(918)	33,180	10.0	02/12/2021

長期投資股

股票代碼	證券所	現時價格	目標價*	報告日	預期 2021年 盈利 (十億越盾)	EPS 2021F	BV 2021F	ROE 2021F	ROA 2021F	PE 2021F	PB 2021F
MPC	(New) UPCOM	40,382	39,900	27/08/2021	641	3,206	27,215	12%	7%	12.5	1.5
MSN	(New) HOSE	135,000	171,800	25/08/2021	7,375	6,059	20,833	21%	5%	28.4	8.3
FMC	(New) HOSE	45,500	46,400	20/08/2021	220	3,745	22,794	16%	11%	12.4	2.0
HPG	(New) HOSE	49,300	64,800	19/08/2021	28,065	6,261	18,845	33%	18%	10.4	3.4
ANV	(New) HOSE	31,400	27,700	16/08/2021	222	1,739	18,043	9%	4%	15.9	1.5
VIB	(New) HOSE	36,250	45,700	12/08/2021	5,298	3,411	17,841	23%	2%	13.4	2.6
NLG	HOSE	43,500	49,500	11/08/2021	1,090	3,175	29,565	12%	7%	15.6	1.7
STK	HOSE	47,900	45,300	30/07/2021	239	2,835	15,598	18%	12%	16.0	2.9
PNJ	HOSE	86,000	112,600	29/07/2021	1,411	6,203	27,067	23%	15%	18.2	4.2
TCM	HOSE	70,500	65,800	28/07/2021	285	4,595	29,994	15%	9%	14.3	2.2
VNM	HOSE	87,400	118,000	28/07/2021	9,988	4,732	16,254	29%	19%	25.9	7.3
SZC	HOSE	48,400	45,800	26/07/2021	254	2,543	13,930	18%	4%	18.0	3.3
KDC	HOSE	60,000	74,000	23/07/2021	594	2,169	33,140	8%	4%	34.1	2.8
VHC	HOSE	49,550	49,500	22/07/2021	820	4,471	30,346	15%	11%	11.1	1.6
FRT	HOSE	41,200	39,000	21/07/2021	86	1,086	15,486	7%	1%	35.9	2.5
DGW	HOSE	86,700	155,000	19/07/2021	448	10,128	35,337	29%	12%	15.3	4.4
PVI	HNX	45,900	39,777	16/07/2021	928	3,964	32,723	12%	4%	10.0	1.2
BMI	HOSE	34,850	42,800	13/07/2021	310	3,395	26,601	13%	5%	12.6	1.6
DXG	HOSE	22,200	32,300	09/07/2021	1,390	1,727	14,784	13%	5%	18.7	2.1
DHC	HOSE	85,200	109,000	08/07/2021	497	8,868	31,698	28%	18%	12.3	3.4
GMD	HOSE	51,600	54,800	07/07/2021	541	1,794	22,180	8%	5%	31.5	2.5
GVR	HOSE	38,750	40,200	05/07/2021	4,906	1,042	13,121	9%	6%	38.6	3.1
TPB	HOSE	34,100	42,600	25/06/2021	4,546	3,880	19,024	23%	2%	11.0	2.2
KDH	HOSE	39,750	37,950	16/06/2021	1,174	1,885	14,536	15%	9%	20.1	2.6
AAA	HOSE	17,750	21,500	07/06/2021	413	1,739	17,474	11%	5%	10.2	1.0
VRE	HOSE	27,300	42,500	31/05/2021	2,603	1,419	11,745	9%	6%	35.5	3.6
VHM	HOSE	106,400	137,000	31/05/2021	34,194	10,223	42,470	36%	11%	13.4	4.2
PHR	HOSE	53,000	67,600	28/05/2021	1,146	8,158	20,173	32%	16%	6.6	2.1
KBC	HOSE	42,600	47,200	28/05/2021	1,682	3,251	25,883	14%	6%	14.5	1.5
REE	HOSE	66,000	62,100	28/05/2021	1,937	5,984	45,456	14%	9%	10.4	1.4
IMP	HOSE	74,100	63,700	27/05/2021	241	3,611	27,902	13%	11%	17.7	2.3
DHG	HOSE	111,500	100,400	27/05/2021	742	5,676	28,774	20%	16%	18.1	3.6
MWG	HOSE	111,000	168,000	26/05/2021	6,019	12,654	43,999	29%	11%	13.4	3.8
SAB	HOSE	150,000	182,900	26/05/2021	4,985	7,369	36,116	21%	17%	26.6	5.1
NVL	HOSE	104,400	104,600	13/05/2021	4,369	4,389	29,673	13%	3%	23.8	3.5
VGG	UPCOM	44,213	55,500	13/05/2021	187	4,249	41,384	10%	4%	13.1	1.3
VCB	HOSE	99,400	118,300	10/05/2021	22,986	6,198	32,887	21%	2%	19.1	3.6
ACB	HOSE	32,000	39,800	10/05/2021	9,253	4,281	21,066	24%	2%	7.6	1.4
TCB	HOSE	48,500	51,300	10/05/2021	15,741	4,497	25,278	19%	3%	11.4	2.0
GEG	HOSE	17,700	21,200	07/05/2021	388	1,273	12,788	10%	4%	16.8	1.7
BMP	HOSE	53,700	66,900	06/05/2021	551	6,735	32,184	21%	17%	9.9	2.1
CTD	HOSE	70,400	69,200	29/04/2021	593	7,960	112,448	7%	4%	8.7	0.7
FPT	HOSE	92,400	91,800	14/04/2021	5,036	4,730	26,109	25%	11%	19.4	3.5
VGS	HNX	33,500	24,600	13/04/2021	171	3,623	25,974	20%	5%	7.5	1.4
SMC	HOSE	47,750	37,200	13/04/2021	313	4,961	17,978	20%	8%	6.8	1.4
ACV	UPCOM	77,936	85,600	09/04/2021	3,027	1,390	17,759	8%	5%	60.6	4.7
PLX	HOSE	49,700	64,800	31/03/2021	4,563	3,668	17,545	18%	7%	17.7	3.7
SBT	HOSE	22,600	30,000	25/03/2021	744	1,165	13,578	9%	4%	25.8	2.2
QNS	UPCOM	50,226	48,000	16/03/2021	1,043	1,491	20,653	14%	8%	32.2	2.3
GAS	HOSE	89,400	102,000	05/03/2021	10,892	5,691	27,913	20%	15%	18.0	3.7

股票代碼	證券所	現時價格	目標價*	報告日	預期 2021年 盈利 (十億越盾)	EPS 2021F	BV 2021F	ROE 2021F	ROA 2021F	PE 2021F	PB 2021F
MSH	HOSE	78,600	56,300	03/03/2021	336	6,721	30,835	22%	12%	8.4	1.8
TNG	HOSE	31,600	23,800	19/02/2021	198	2,671	16,167	17%	5%	8.9	1.5
GIL	HOSE	64,600	54,800	05/02/2021	317	8,813	43,186	20%	10%	6.2	1.3
BSR	UPCOM	18,336	12,900	05/02/2021	1,337	431	10,444	4%	2%	29.9	1.2
GTN	HOSE	18,200	36,290	29/01/2021	303	621	16,074	7%	8%	58.4	2.3
LHG	HOSE	50,200	30,400	19/01/2021	180	3,601	26,394	11%	6%	8.1	1.0
CTR	UPCOM	83,150	78,800	19/01/2021	223	3,172	14,460	23%	6%	21.1	4.6
POW	HOSE	11,850	14,700	19/01/2021	2,837	1,055	14,071	9%	5%	13.9	1.0

資料來源: PHFM 收集

*若除權交易日發生在報告日後將影響目標價

分析師認證

這份報告由 Pham Quang Chuong - 富鑫基金管理股份公司的研究員製作。負責籌備本報告之全部或部份內容之研究分析師、策略分析師、研究人員以茲聲明，任何研究分析師、策略分析師、研究人員在於本報告所提出之觀點，皆精確反映出其對於該發行機構與證券之個人意見。各研究分析師、策略分析師、研究人員均保證，其報酬在過去與未來，絕對沒有任何一部分是直接或間接與研究分析師、策略分析師、研究人員在此報告中所呈現之特定推薦或觀點有關。

評等指標定義

加碼= 預估其未來之潛在上漲空間大於10%。

觀望= 預估其未來之潛在漲跌空間將在上下10%之間。

減碼= 預估其未來之潛在下跌空間大於10%。

未評等= 本股票並不在富鑫證券之評等涵蓋範圍，或者尚未上市。

績效表現根據12個月的總回報(包含股息)所評定。

富鑫證券股份公司

地址： 21st Floor, Phu My Hung Building, 08 Hoang Van Thai St, Tan Phu Ward. District 7, HCM.

電話號碼： (84-28) 5 413 5479

傳真號碼： +84 28 5413 5473

胡志明市

富美興交易室

地址： Ground Floor. CR2-08. 107 Ton Dat Tien St..HCMC Tan Phu Ward. District 7.

電話號碼： (84-28) 5 413 5478

傳真號碼： +84 28 5413 5473

Tan Binh 分行

地址： E-Town 2 Building. Ground Floor. Room G.4A. 364 Cong Hoa St.. Ward 13. Tan Binh District.. HCMC

電話號碼: (84-28) 3813 2401

傳真號碼: (84-28) 3813 2415

第三郡分行

地址： Floor 2. Phuong Nam Building

157 Vo Thi Sau St.. District 3. HCMC

電話號碼: (84-28) 382 08068

傳真號碼: (84-28) 3820 8206

第一郡分行

地址： Floor 10, 1003A, Ruby Building, 81-83-83B-85 Ham Nghi St, Nguyen Thai Binh Ward, District 1, HCMC

電話號碼: (84-28) 3 535 6060

傳真號碼: (84-28) 3 535 2912

河內市

Ha Noi 分行

地址： Floor 5. Vinafor Building 127 Lo Duc St Hai Ba Trung Dist.. Hanoi

電話號碼: (84-24) 3 933 4566

傳真號碼: (84-24) 3 933 4820

Thanh Xuan 分行

地址： Floor 5. UDIC Complex Building N04 Hoang Dao Thuy. Trung Hoa. Cau Giay Dist.. HaNoi.

電話號碼: (84-24) 6 250 9999

傳真號碼: (84-24) 6 250 6666

海防市

海防分行

地址： Floor 2. Eliteco Building

18 Tran Hung Dao St. Hong Bang Distric. Hai Phong

電話號碼: (84-225) 384 1810

傳真號碼: (84-225) 384 1801